

«Գյումրու թիվ 4 արհեստագործական պետական ուսումնարան»

ՊՈԱԿ

Մասնագիտությունը

«Վարսավիրական արվեստ և զարդարային դիմահարդարում»

Մոդուլի անվանումը՝

«Տղամարդկանց մազերի կտրում»

Արդյունք 1 Մազերի նախապատրաստում կտրման

Թեմա 1.1 Առաջադրանքի նախապատրաստում

Ժամանակակից կտրվածքները կատարվում են ինչպես թաց, այնպես էլ չոր մազերի հեղին վրա:

Չոր մազերով կտրվածք կատարելու համար մազերը լվանում են և թեթևակի չորացնում: Կտրվածքի ժամանակ մազերն անընդհատ սանրում են և հետևում, որ դրանք թափվեն իրենց բնական անի ուղղու- թյամբ: Չոր մազերի վրա կտրվածք կատարելու ընթացքում անհրաժեշտ է հնարավորինս ուժեղ ձգել մազավունջը: Սովորաբար կտրվող մազերի երկարությունը և սանրվածքի հիմնական ուղղությունները որոշվում են թաց մազերի վրա: Հարկավոր է հետևողական լինել, որ բոլոր մազերը թրջվեն հավասարաչափ: Կտրվածքն իրականացնելիս հարկավոր է այս հանգամանքը հաշվի առնել, քանի որ թաց մազերը 0,5 սմ -1 սմ ավելի երկար են երևում, քան չոր մազերը: Հատկապես պետք է ուշադիր լինել գանգուր /ալիքաձև/ մազերի հետ աշխատելիս:

Մազերը կարելի է թրջել նաև հեղուկացրի միջոցով՝ ձեռքի ու սանրի օգնությամբ խոնավությունը տարածելով գլխի ողջ մակերեսով: Կարճ մազերը կտրելուց հետո հարկա- վոր է դրանք մեկ անգամ լվանալ՝ կտրատված մազերը հեռացնելու նպատակով / սա պար- տադիր չէ երկար մազերի պարագայում/: Կտրելուց հետո հարկավոր է մազերը չորանել՝ ցույց տալով հանախորդին, թե ինչպես կարելի է հարդարել ավյալ կտրվածքը:

Հարցեր

Ինչպիսի՞նք նախապատրաստական աշխատանքներ են կատարվում կտրելու համար:-----

Ի՞նչ առանձնահատկություններ ունեն գանգուր մազերը:-----

Թեմա 1.2 Մազաբաժանման կատարում:

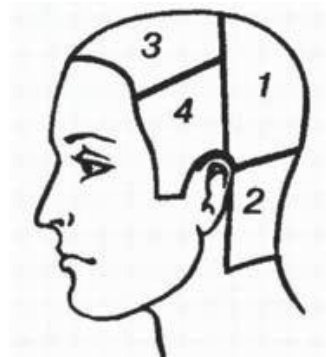

1. Վերևի ծոծրակային

2. Ներքևի ծոծրակային

3. Գագաթային

4. Քունքային

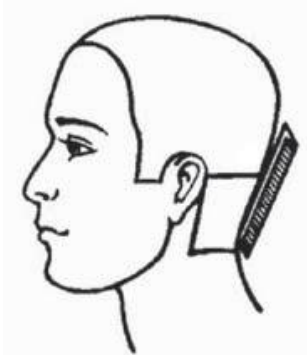

Հորիզոնական բաժուկն անցնում է մի ականջից մյուսը մինչև ծոծրակի ուռու ցիկ

մասերը:

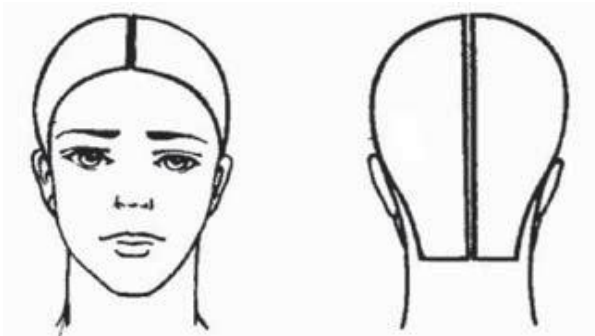

Ուղղահայաց բաժուկն սկսվում

է ճակատի մեջտեղից և վերջա-

նում ծոծրակի մեջտեղում:

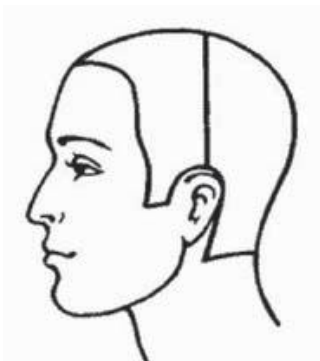

Սլաք-բաժուկն /«сагиттальный» լատ.՝ sagitta

սլաք/ սկսվում է մի ականջից և հասնում է

մինչև մյուս ականջը՝ անցնելով գլխի ամենա-

բարձր կետով: Այն բաժանում է գլուխը ճա-

կատային-գագաթային և ծոծրակային հատ-

վածների:

Գլխի ամենաբարձր կետը գտնվում է գա-

գաթային հատվածում, որտեղ գլխին դրված սանրն ընդունում է հորիզոնական դիրք:

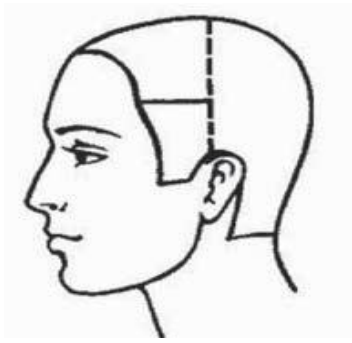

Կողմնային բաժուկն առանձ-

նացնում է գազաթային հատ-

վածը քունքային հատվածից: Կողմնային բաժուկը ճակատային փոսիկից մինչև սլաք-

բաժուկն ընկած հատվածն է:

Այս բոլոր բաժուկների միջոցով ստանում են գազաթային, երկու բունֆային, վերևի և ներքևի

ծոծրակային հատվածներ:

Հարցեր

Ի՞նչ է հորիզոնական բաժուկը:-----

Ի՞նչ է ուղղահայաց բաժուկը:-----

Ի՞նչ է սլաք-բաժուկը:-----

Ի՞նչ է կողմնային բաժուկը:-----

Արդյունք2. Մազերի կտրում՝ ըստ հրահանգի

Թեմա2.1 Մազերի կտրումը՝ կտրման տարբեր մեթոդների և հնարքների կիրառմամբ

Սանրվածքը կատարվում է « մազափունջը մազափնջի հետևից» մեթոդով՝ 90° անկյան տակ: Սկզբում անհրաժեշտ է հանախորդի մազերը նախ թրջել, հետո՝ սանրել: Սակայն ավելի հարմար է դրանք լվանալ: Սովորաբար տղամարդկանց սրահներում մազերը լվանում են երկու անգամ՝ մինչև կտրվածքը և կտրվածքը վերջացնելուց հետո / քանի որ հիմնականում կատարվում են կարճ կտրվածքներ/: Մազերը բաժանում են հատվածների: Այս աշխատանքն

սկսում են ուղղահայաց բաժուկից, որն սկիզբ է առնում ճակատային փոսիկներից մինչև ծոծրակի եզրակտրման գիծը: Բաժուկներն իրար պետք է զուգահեռ լինեն:

Երբ բացում են սագիտալ բաժուկը՝ առաջանում է վեց հատված՝ գազաթային, երկու բունֆային, միջին ծոծրակային և երկու կողմնային-ծոծրակային: Գազաթային

հատվածում, ճակատային մա- զերի ահման եզրա ծից սկսած, առանձնացնում են մազափունջը և այն կտրում՝ 3-4 սմ բարձրության վրա՝ սկսած արմատներից: Դա

սանրվածքի ստուգիչ մազափունջն է: Ամբողջ գազաթային հատվածի մազերը կտրվում են «մազափունջը մազափնջի հետևից» մեթոդով՝ ձգելով մազափունջը 90° անկյան

տակ: Դրանից հետո սկսում են բունֆային հատվածի կտրումը: Այս հատվածի ստուգիչ մազափունջը դեմքի մոտ ահող եզրագծի մազափունջն է: Բաժուկները ուղղահայաց են:

Քունգային հատվածը կտրում են այնպես, ինչպես գագաթային հատվածը: Վարսավիրը պետք է կանգնած լինի հաճախորդի թիվունհում: Այսպես

«մազափունջը մազափնջի հետևից» մեթոդով կտրվում են ֆունգային բուրբ մազերը մինչև սագիտալ բաժուկը: Ծոծրակային հատվածի մազերը կտրվում են՝ սկսած կենտրոնական հատվածից: Ստուգիչ մազափունջը գտնվում է սագիտալ բաժուկի վրա: Նույն ձևով կտրվում են ծոծրակի կողմնային հատվածները: Ծոծրակային հատվածի բուրբ մազերը սանրվում են դեպի ներքև: Կատարվում է ծոծրակային հատվածի եզրակտրում: Մազերը սանրելիս դրանք որքան հնարավոր է հարկավոր է կիպ սեղմել պարանոցին:

Եթե մազերը չորացել են, ապա դրանք պետք է նորից թրջել: Ծոծրակի եզրագծով կտրումը կարող է լինել ձվաձև, սեղանաձև՝ ուղիղ և կլոր եզրերով: Եզրակտրման գիծը չպետք է լինի մազերի բնական անման գծից բարձր:



Իջնում են դեպի քունքեր:

Կողմնային ծոծրակային հատվածները կտրում են ինչպես մեջտեղի հատվածը՝ «մազափունջը մազափնջի հետևից»:

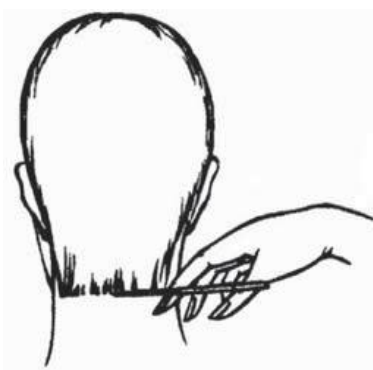

Ծոծրակի ողիղ եզրակտրում:

Ճակատի մազափունջը կտրվում է ուղիղ կտրվածքով՝ թեթևակի կտրացնելով ճակատային փոսիկների ուղղությամբ:

Տղամարդկանց սանրվածք՝ մազխուզիչի կիրառմամբ

Մազի տեսակը՝ կարճ, խիտ:

Անհրաժեշտ գործիքներ՝ մեքենա, ֆիլիբովային մկրատ:

Այս կտրվածքը կատարում են չորմազերի վրա՝ օգտագործելով մազխուզիչի ամենամեծ կցորդը: Կտրվածքն սկսում են գլխի գագաթից՝ իջնելով դեպի ֆունգերը:

Մազերը սանրում են անման ուղղությամբ, իսկ մեքենան մազերի մեջ է մտնում դրանց անմանը հակառակ: Գործիքը սեղմելով գլխի մակերեսին՝ կատարում են բազմաթիվ շարժումներ, սակայն չփոխելով գործիքի թեփուքյան անկյունը գլխի նկատմամբ:

Գործիքը մազերի միջով անցկացնելով՝ հարկավոր է դրանք շատ սանրել՝ սանրվածքն ավելի կոկիկ և որակյալ դարձնելու նպատակով: Այնուհետև կտրում են ծոծրակի հատվածի մազերը: Այդ նպատակով օգտագործում են մոտավորապես երկու անգամ փոքր կցորդ: Այսինքն՝ եթե գլխի գագաթի մազերը կտրվել են 12 մմ -անոց կցորդով, ապա ծոծրակի մազերը՝ 6 մմ կամ 9 մմ-անոցով:

Կտրվածքն սկսում են ներքևից՝ մեքենան շարժելով դեպի վերև, ընդ որում, եթե սկզբում մեքենան ամուր սեղմված է գլխին, ապա հասնելով գլխի գագաթին՝ այն հեռանում է գլխի մակերեսից՝ հավասարեցնելով մազերի երկարության տարբերությունը:

Օգտագործելով նույն կցորդը՝ կտրում են նաև ճունքի հատվածի մազերը՝ սանրելով դրանք տարբեր ուղղություններով: Այս փուլում կատարվում է սանրվածքի ամենադժվար աշխատանքը, այն է՝ կցորդը հանելով, կատարվում է սահուն անցում գլխի գագաթային հատվածից դեպի գրոյական վիճակ: Մազխուզիչով կատարում են սահուն անցում եզրագծով կտրման կարճ մազերից դեպի նոր կտրված մազերը:

Կատարում են եզրագծով կտրում մեքենայով՝ առանց կցորդի, ճունքերի հատվածում, ականջների հետևում, պարանոցի հատվածում:

Սովորական մկրատի օգնությամբ գլխի ողջ մակերեսով կատարում են մազերի երկարության ստուգիչ աշխատանքներ:

Սանրի վրա ֆիլիբրովային մկրատով հեռացնում են սանրվածքի բոլոր անհատություններն ու անհավասարությունները:

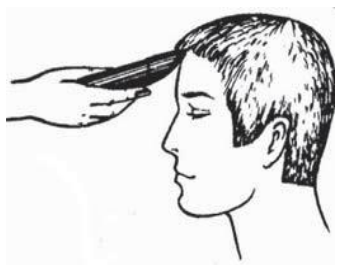

Գլխի գագաթի կտրվածքը սկսում են դեմքի հատվածից՝ օգտագործելով ամենամեծ կցորդը:

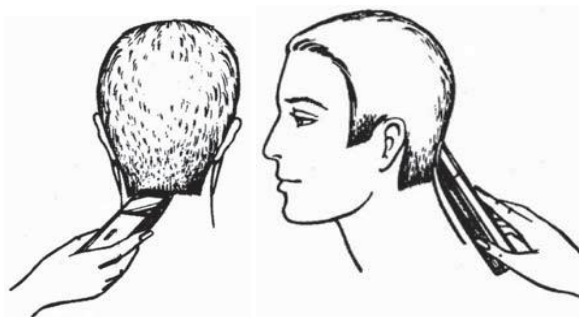

Ծոծրակի եզրագծով կտրումը կատարվում է մեքենայով՝ առանց կցորդի:



Ծոծրակի և քունքային հատվածների կտրվածքը կատարվում է ավելի փոքր կցորդով:



Տղամարդու կարն սանրվածք՝ « սանրի վրա» հնարով

Մազի տեսակը՝ խիտ, միջին հաստությամբ:

Անհրաժեշտ գործիքները՝ ուղիղ մկրատ, սանր:

Կախված մազերի խտությունից՝ այս սանրվածքը կարելի է կատարել չոր և խոնավ մազերի վրա: Չոր մազերով կտրում իրականացնելը շատ ավելի հարմար է, սակայն հարկ է նշել, որ չոր մազերը բթացնում են մկրատը և դժվարացնում սաևուն անցումների կատարումը: Եթե մազերը բավականին խիտ են, ապա մազերի կտրվածքը պետք է սկսել չոր կամ թեթևակի խոնավ մազերի վրա, իսկ կտրվածքի վերջում մազերը թացացնել և կատարել ստուգիչ աշխատանքներ:

« Սանրի վրա» տղամարդու սանրվածքի կատարումն սկսվում է մազերն իրենց անման ուղղությամբ խնամքով սանրելով:

Սանրի վրա կտրում են գլխի գագաթի հատվածի մազերը՝ շարժվելով դեմքի հատվածից դեպի ծոծրակային հատվածը: Սանրը ներս ենք տանում մազերի մեջ՝ դրանց անմանը հակառակ, և մազերը կտրում հենց սանրի վրա:

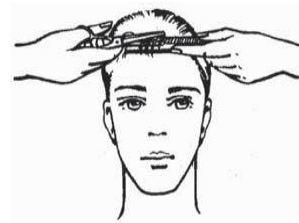

Ծոծրակի հատվածի մազերը կտրում

են՝ սկսելով ներքևից դեպի վերև: Որպեսզի չս-

Գլխի գագաթի մազերը սկսում ենք կտրել դեմքից դեպի ծոծրակ:

տացվի աստիճանանման անհարթություն, մազերը սանրում են որոշակի անկյան տակ և կատարում են ստուգիչ կտրվածք՝ հեռացնելով սանրից դուրս ցցված բուլոր ավելորդ մազերը:

Ստուգիչ կտրվածքը ծոծրակի վրա ավելի հարմար է կատարել խաչածև ուղղությամբ: Դրա համար սկզբում սկսում են աշխատանքները եզրակտրման ձևի կողմից դեպի աջ բունքը՝ անկյան տակ, իսկ հետո հակառակ կողմից՝ աջից դեպի ձախ բունքը: Կտրել պետք է միայն ցցված մազերը:

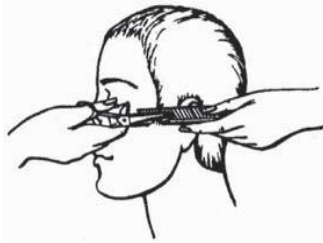
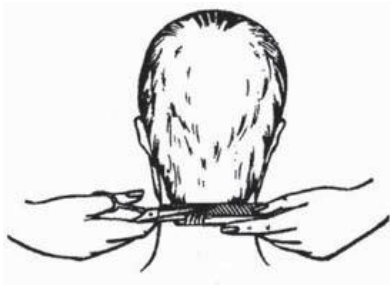

Ծոծրակի հատվածը կտրում ենք ներքևից դեպի վերև:

Քունքային հատվածի մազերի կտրումը:

Ստեղծում ենք եզրակտրման ուրվագիծը:

Այնուհետև անցնում են բունքային հատվածի կտրմանը՝ ներքևից դեպի վերև՝ սկսած դեմքի հատվածից:

Քունքի և գագաթի միջև ընկած հատվածը ստուգում են ներքևից դեպի վերև, ինչպես բունքային հատվածի կտրման ժամանակ, և սկսած դեմքից՝ գագաթի հատվածի մազերի կտրման ժամանակ:

Ստեղծվում է եզրակտրման ուրվագիծը: Քունքերի հատվածներն ուղիղ են: Հեռացվում են ականջի հետևում ցցված բուրբ մազերը: Ծոծրակի եզրագիծը սահուն է, իսկ անկյունները թեթևակի կլորացած: Եզրագծից դուրս մնացած բուրբ մազերն անհրաժեշտ է հեռացնել ածելիով կամ մկրատի ծայրով: Այս սանրվածքի եզրակտրման համար կողմնորոշված կարող է լինել մազերի բնական աճը:

Վերջնական աշխատանքները կատարվում են ֆիլիբրոլային մկրատով:

Տղամարդկանց դասական սանրվածք

Մազի տեսակը՝ ցանկացած:

Անհրաժեշտ գործիքները՝ ուղիղ մկրատ, սանր:

Նախքան տղամարդկանց դասական սանրվածքի կտրման տեխնոլոգիային անցնելը, անհրաժեշտ է մաքուր, խոնավ մազերը բաժանել բաժուկների:

Կտրվածքն սկսում են աջ բունքային բաժուկից: Մազերի աճման եզրագծին զուգահեռ, անկյունագծային բաժուկով առանձնացնում են մազափունջը: Այն սկզբում սանրում են

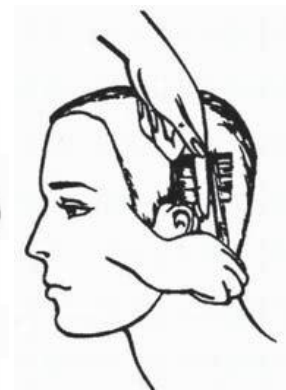
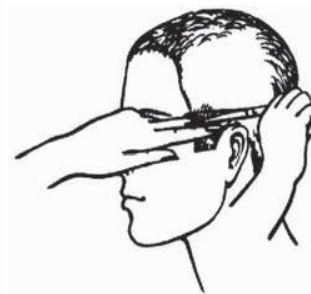

Անկյունագծային բաժուկով առանձնացնում են մազափունջը, սանրում դեպի դեմքը և կատարում քունքային հատվածի եզրակտրում:

Հորիզոնական բաժուկով առանձնացնում են քունքի մազափունջը և կտրում ուղիղ կտրվածքով:

Կողմնորոշիչ մազափունջը վերևի ծոծրակային հատվածի համար կլինի քունքային հատվածի նոր կտրած մազափունջը:

դեպի դեմքը և կտրում՝ ֆունքի անկյունը դեպի դեմքը, ապա սանրում ներքև և կատարում ֆունքային եզրագծով կտրում: Քունքային եզրագիծը պետք է լինի ուղիղ:

Հորիզոնական բաժուկով առանձնացնում են ֆունքային հատվածի մազափունջը, ձգում են 90° անկյան տակ և կտրում ուղիղ կտրվածքով: Այսպես՝ մազափունջ առ մազափունջ, առանձնացնելով հորիզոնական բաժուկներով, կտրում են ֆունքային հատվածի բոլոր մազերը՝ սկզբում աջ կողմից, հետո՝ ձախ: Այնուհետև կտրում են սկզբում ծոծրակային վերևի, հետո ներքևի հատվածի մազերը՝ « մազերը մատների վրահանելու» մեթոդով: Կողմնորոշիչ մազափունջը կլինի մինչ այդ ֆունքային հատվածում կտրած մազափունջը: Ծոծրակային հատվածը կտրում են աջից դեպի ձախ, մի ականջից դեպի մյուսը, այնպես, որ յուրաքանչյուր հաջորդ մազափունջը գլխի նկատմամբ ուղղահայաց լինի և հավասար լինի նախորդին: Ծոծրակային ներքևի հատվածը նույնպես կտրում են ուղղահայաց բաժուկներով, ձգում 90° անկյան տակ և մազափունջը կտրում 45° անկյան տակ: Կատարում են ծոծրակի ներքևի հատվածի և ականջների հետևի եզրակտրումները:

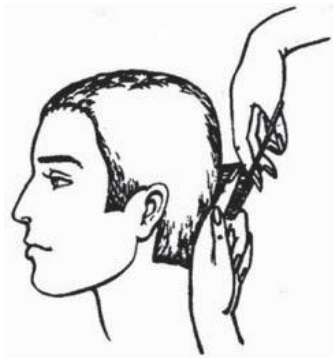

Տղա մարդու դա սա կան

սա նր ված քի հա մա չա-

փու թյան ստու գիչ աշ խա-

տա նք նե րը՝ դի մա ցից:

Տղամարդու սանրվածք՝ ուղիղ կտրվածքով

Մազի տեսա կը՝ խիտ, ոչ շատ կռու:

Անհ րաժեւ գործիքները՝ սանր, ուղիղ և ֆիլիբոլային մկրատներ:

Սանրվածքի կատարման տեխնոլոգիան

Գլխի մազը բաժանում են հատվածների: Դրա համար ձևավորում են բաժուկ, որը սկսվում է մի ականջից մինչև մյուս ականջը՝ անցնելով գլխի գագաթով: Բացել բաժուկներ սկսած դեմքից՝ հակասային փոսիկներից մինչև նոր ստացած բաժուկը:

Ծոծրակային մասում պետք է ստացվի չորս հատված. երկուսական՝ ֆունքային և գագաթային: Հարմարավետության համար մազերը կարելի է ֆիքսել մազակալով: Ծոծրակային հատվածի կենտրոնում առանձնացնում են մազափունջը և մատները թեթևակի բացելով՝

կատարում ուղղաձիգ կտրվածք: Այնուհետև անցնում են բուճի կողմնային հատվածի կտրմանը: Կողմնորոշվելով ծոծրակի մագափնջի երկարությամբ՝ կտրում են մազերը՝ պահպանելով անփոփոխ ձգման նույն անկյունը: Քունքային հատվածի կտրվածքն սկսում են այն բաժուկից, որն առանձնացնում է ծոծրակային հատվածը բուճից: Վերցնում են ստուգիչ մագափունջը և մյուս մագափնջերը կտրում՝ կողմնորոշվելով այդ մագափնջով: Զգելով մագափունջը 90° անկյան տակ՝ սանրում են բուճի մագափնջի հետ միասին: Կտրում են մազերը՝ պահպանելով երկարությունը և անկյունը: Շարժվում են դեպի դեմք՝ սկզբում մի կողմից, ապա՝ նաև մյուս: Քունքային հատվածը կտրում են « մագափունջը մագափնջի հետևից» մեթոդով: Գագաթային հատվածը կտրում են ուղիղ կտրվածքով, միանգամից, մի մագափնջի տեսքով: Դա մազերը դարձնում է առավել առածգական: Մազերը սանրում են գագաթից՝ անման ուղիղ թյամբ՝ որոշելով կտրվածքի պարագիծը, կատարում են եզրակտրում: Սանրվածքը բավականին երկար է, այդ իսկ պատճառով եզրակտրումը խիտ է ստացվում: Մազերը սանրում են դեպի դեմք և կատարում ճակատային մագափնջի եզրակտրումը: Մազերը չորացնում են մատների վրա: Ֆիլիքովկան կատարում են « պոյնտինգ» մեթոդով:



Մազերը բաժանում են հատվածների:



Ծոծրակը կտրում են ուղղահայաց բաժուկով՝ հաշվի առնելով համապատասխան անկյունը:



Քունքային հատվածը կտրվում են՝ կողմնորոշվելով այն մագափնջով, որը գտնվում է ծոծրակային հատվածի սահմանուն:



Կատարում են սանրվածքի եզրագծով կտրում:



Գագաթի հատվածի մազերը կտրում են միանգամից:



Մազերը չերացնում են և կտրում «պոյնտինգ» մեթոդով:

Հարցեր

Թվարկել տղամարդկանց մազերի տեսակները:-----

Ներկայացնել մազերի կտրման հաջորդականությունը:-----

Ի՞նչ է նշանակում «տուշովկա»:-----

Ի՞նչ է նշանակում «մազերի գրոյական վիճակ»:-----

Ինչպե՞ս է կատարվում մազերի արտաֆին կտրումը:-----

Ինչպե՞ս է կատարվում մազերի ներֆին կտրումը:-----

Ինչպե՞ս է կատարվում «պոյնտինգ» :-----

Ի՞նչ է նշանակում «ստուգիչ մազավունջ» արտահայտությունը:-----

Թեմա 2.2 Բեղերի, մորուֆի կտրում և ձևավորում

Տղամարդու բեղերը և մորուֆը ոչ միայն զարգարում են նրան, այլ նաև թափցնում են այնպիսի թերություններ, ինչպիսիք են փոքր ծնոտը, լայն այտերը, երկար կամ փոված էլիթը, խոռոչ արթունքները և այլն: Մորուֆի և բեղերի մազերը ավելի կոպիտ են, քան գլխի մազերը: Երբեմն մորուֆի և բեղերի մազերն աճում են անհամաչափ: Դրանք կարող են ունենալ նաև տարբեր գույն կամ երանգ: Տարբեր է լինում նաև բեղերի և մորուֆի մազերի խտության աստիճանը: Այս ամենը պետք է հաշվի առնել՝ մորուֆի և բեղերի ձևի և չափի ընտրության ժամանակ: Մորուֆի ձևի ընտրությունը խիստ անհատական է: Այն կարող է լինել ձվաձև, սեպանման, լայն, նեղ, սեպանաձև

բահանման, «ժաբո»/«жабо»/: Մորուֆը կտրելու ժամանակ պետք է հաշվի առնել մազերի գույնը: Եթե մազերը մուգ գույն ունեն, իսկ մաշկը բաց գույն, ապա կարիք չկա, որ մորուֆը լինի ծավալուն: Այտի մազերն անհրաժեշտ է սափրել, որպեսզի դրանք կտրուկ չարտահայտվեն դեմքի վրա: Բաց և շիկահեր մազերի դեպքում, մորուֆը կարող է լայն լինել, քանի որ այն այնքան էլ կտրուկ չի առանձնանում դեմքի վրա: Մորուֆի ձևի և չափի վրա մեծ ազդեցություն ունի մարդու հասակը, ուստի ցածրահասակ մարդուն հարմար է փոքր չափերի մորուֆ՝ «կառե», «ժաբո», «էսպանոլկա»/«эспаньолка»/: Միջին հասակի մարդիկ մորուֆ և բեղերի չափաձևի ընտրության հարցում ազատ են: Իսկ բարձրահասակ տղամարդկանց ավելի բնորոշ է ծավալուն մորուֆը, որը մեծացնում է դեմքի չափերը և մարմնի չափերը դարձնում համաչափ: Այտերի վրա աճող մազերը կարելի է սափրել կամ թողնել: Նախֆան մորուֆի կտրելը՝ այն անհրաժեշտ է խնամքով սանրել՝ ձախ ձեռքը դնելով մորուֆի տակ: Այնուհետև կտրել կողքի հատվածները՝ մկրատը բռնելով ծայրերով դեպի վերև: Հասցնելով մորուֆի ծայրը գրոյական վիճակի՝

պետք է հետևել, որ սուր ծայրը համընկնի ծնոտի կենտրոնի հետ: Դրանից հետո կատարվում է նախ ծնոտի վերևի, ապա՝ ամբողջ մորուքի հզկում:



Մորուքը սանրում են թոնելով այն ձախ ձեռքով:



Մորուքի կողքերի կտրումը:



Քունքային հատված-

ների /бакенбарды/

« տուշովկան» սանրի

վրա:

Եթե այտերը պետք է սափրված լինեն, ապա աշխատանքներն սկսում են հենց այտերի սափրումից: Այնուհետև սափրում պարանոցը մինչև մորուքի սկզբի եզրագիծը: Հետո կտրում են բեղերը՝ հեռացնելով ներքևի շուրթի տակի մազերը և սկսում են մորուքի ձևավորումը սանրի վրա: Մորուքի շեղ կողմերը պետք է հնարավորինս նուրբ տուշովկայի ենթարկել:



Քունրային հատվածի մագերը կարելի է կտրել մագխուզիչով

Մորուքների տեսակները

Անգ լի ական /ժկիպե րյան/ /шкиперская/

Այս տեսակի մորուքը հաճախ գերադասում են այն տղամարդիկ, ովքեր որևէ կապ ունեն ծովի հետ և ցանկանում են ընդգծել այդ կապը:

«Հսպանուկա»

Զուգորդվում է առնական, ինտելիգենտ տղամարդու կերպարի հետ: Այսի մագերը հեռացվում են կամ պարզապես սափրվում: Այնուհետև մշակվում է անցումը, ընդորում շատ կարևոր է, որ մորուքի աջ և ձախ կողմերը համաչափ լինեն:

Զվածև

Սկզբում կտրվում են պարանոցի և այտերի մագերը: Այնուհետև, կանգնելով հաճախորդի աջ կողմում, կտրում են մորուքի աջ կողմը, փունջային հատվածում սահուն անցնելով գրոյական վիճակի: Նույն կերպ ձևավորվում է մորուքի ձախ կողմը: Դրանից հետո մշակվում և հղկվում է մորուքի եզրագիծը:

Երկար « կառե»

Կտրվում է ուսական մորուքի նման: Այսի մագերը հեռացվում են և ենթարկվում տուժողի: Իսկ բեղերը հստակ գծով առանձնացվում են մորուքից: Կարն « կառեն» պահանջում է չափազանց խնամքով աշխատանք:

Աջ և ձախ կողմերից մագերը կտրվում են շեղ գծով, ականջի ներքևի հատվածից դեպի բեղերը, պարանոցի և այտերի վերևի մասերը մաքրվում են ածելիով: Բոլոր եզրագծերը խնամքով ենթարկվում են տուժողի և հղկվում:

Ռուսական մորուք

Նախֆան աշխատանքների սկիզբը՝ առաջնահերթ կտրում են մորուքի հիմքը: Այտերը չեն մաքրում, մագերի ծայրերը մնում են բնական տեսքով: Այտերի մագերի եզրագիծը չի առանձնանում մորուքից, այլ նրա հետ կազմում է մի ընդհանուր զանգված: Բեղերն առանձնացվում են մորուքից: Այդ նպատակով բերանի անկյունների և շրթունքի ներքևի մագերը կտրվում են մկրատի ծայրերով:

Կոնաձև մորուք

Կոնաձև մորուքին բնորոշ են սուր ծայրը և ուղիղ կողմերը: Ոչ մի դեպքում այն չի կարող ունենալ կորածև հատվածներ: Այտերի մագերը կարող են հեռացվել կամ ցանկուրթյան դեպքում մնալ:



Բա հան ման մո թուք:



Սեպածն մորուք:



Շիկպերյան /շիկպերսկայ/ մորուք:



« Ժա թո » /«жадо»/:



Ռու սա կան նեղ մո թուք:



*Ռուսական լայն, հաճախ էլ՝
բահանման մորուք:*

Կարող է լինել կարճ կամ միջին:



Ֆրանսիական սուր մորուք:



Ֆրանսիական լայն մորուք:

Մորուքը հնարավորություն է տալիս շտկելու տղամարդկանց դեմքի որոշ թերություններ:

Կլոր դեմքը շտկման է ենթարկվում գլխի գագաթային հասվածում՝ ստեղծելով ծավալային սանրվածք: Եվ երկարվում մորուքով՝ բունքից մինչև մյուս բունքը: Բեղերն այս դեպքում պետք է լինեն միջին չափի՝ ներքև ուղղված ծայրերով:

Նռան կյունածև դեմքին հարմար է կլորվում մորուք՝ պայտանման, քառակուսու տեսքով: Դա նեղ ծնոտին հաղորդում է խոշոր տեսք:

Երկարվում դեմքին հարմար է լայն մորուք՝ ձվածև, պայտանման, սեղանածև: Նման դեմքին հարմար չէ «էսպանոլկա» կամ կոնածև մորուքը, քանի որ դրանք դեմքն ավելի երկարացնելու հատկություն ունեն:

Սեղանածև դեմքը կարիք ունի վիզուալ նեղացման, որը հնարավոր է « ժաբո », « Շիկպերսկայա », « կառե » տեսակի մորուքներով:

Բեղերի և բունքային երկար մագափնջերի /բակենբարդների/ կտրում

Բեղերի ձևի ընտրությունը կախված է դիմագծերի, քթի և Երթունքի չափերից:

Երկար բեղեր

Դրանց հաճախ անվանում են ուկրաինական. ունենում են նեղ ծայրեր, որոնք ձևավորվում են ածելիով՝ « ֆիլիբովկա» մեթոդի միջոցով: Եթե բեղերը փարթամ են, ապա կարելի է ֆիլիբովկայի ենթարկել մի շերտ մագափունջ: Որպեսզի բեղերի երկարությունը կարճացվի, այն հարկավոր է պարզապես կտրել՝ սանրելով ծայրերից դեպի արմատները:

Կարճ կամ անգլիական բեղեր

Բեղերը կտրվում են բնական աճին հակառակ: Այնուհետև կատարվում է դրանց ձևավորումը: Բեղերը կտրելու ժամանակ պետք է մկրատը բացել զգուշությամբ, որպեսզի շրթունքի վերևի մասը չվնասվի:

Ձևավոր բեղեր

Սկզբում կտրվում են բեղերը, ապա ածելիի ծայրով մաքրվում բեղերի մեջտեղի փոսիկը: Որպեսզի բեղերը ստացվեն ձևավոր, անհրաժեշտ է դրանց ծայրերը ածելիով թեթևակի սափրել:

Քունքային երկար մագափունջ /բակենբարդներ/

Բակենբարդները պետք է ունենան խիստ հստակ որոշակի ձև: Որպեսզի բակենբարդների մագերը չանցնեն մաշկի այն սահմանը, որտեղ մագեր չեն աճում, դրանց ներքևի և կողմի ծայրերը խնամֆով եզրակտրում են:

Քունքի և բակենբարդների մագերի երկարությունը պետք է լինեն հավասար և կազմեն ընդհանուր զանգված: Բակենբարդների կտրումը կատարվում են մկրատով և մագիսուրիչով:

Բեղերի տեսակներն ու ձևերը

Կիսակլոր, փարթամ բեղեր: Ծավալուն բեղեր:



Էլեգան



Ռո մանտիկ բեղեր:

Արծվաթև բեղեր:

Էլեգանտ բեղեր:



**Գործարար, ինտելի-
զենտ մարդու բեղեր:**



Զինվորականի բեղեր:



Բելոռուսական բեղեր:



Կորածն բեղեր:

Հարցեր

Բեղերի և մորուխների տեսակները:-----

Ինչպե՞ս է ընտրվում բեղերի և մորուխի մոդելավորումը:-----

Ներկայացնել բեղերի և մորուխի ձևավորման և կտրման հաջորդականությունը:-----

Թեմա 2.3 Կտրման գործողությունների հաջորդականության պահպանում:

Գործնական աշխատանք

Նախապատրաստել մազերը կտրման:

Ընտրել մազերը կտրելու գործիքները:

Կատարել մազերի կտրում:

Նախապատրաստել մորուխը ձևավորման:

Կատարել մորուխի և բեղերի ձևավորում:

Թեմա 2.4 Աշխատանքի ավարտական գործողություններ:

Գործնական աշխատանք

Կատարել մազերի կտրման աշխատանքների ավարտական գործողությունները,

Կատարել բեղերի և մորուխի ձևավորման ավարտական գործողությունները: