

«Գյումրու թիվ 4 արհեստագործական պետական ուսումնարան»

ՊՈԱԿ

Մասնագիտությունը

«Վարսավիրական արվեստ և զարդարային դիմահարդարում»

Մոդուլի անվանումը՝

«Պարզ և բարդ հանդիսավոր սանրվածքներ»

Արդյունք 1. Ձևավորել պարզ հանդիսավոր սանրվածքներ

Թեմա 1.1 Մազերի նախապատրաստում համապատասխան սանրվածքի:

Վարսավիր-վարպետը կտրվածքի պահին նման է նկարչի, իսկ սանրվածք ստեղծելու գործընթացում վերափոխվում է ֆանդակագործի:

Կյանքում լինում են այնպիսի իրավիճակներ, երբ սովորական հարգա-բանքը բավարար չէ ավելի գեղեցիկ և արտաոտոց ներկայանալու: Այս դեպ-քում հաճախորդը դիմում է վարսահարդարի օգնությանը՝ ավելի հետաքրքիր ու հանդիսավոր սանրվածք ունենալու համար: Զրույցի միջոցով վարսահարդարը պետք է փորձի հասկանալ, թե հաճախորդն ինչ ունի սանրվածք է նախընտրում: Եստ կարևոր է նաև պարզել, թե ինչ հագուստ է կրելու հաճախորդը և թե ինչ դերում է հանդես գալու: Մինչ աշխատանքի սկսելը պետք է նկարագրել սանրվածքը՝ ձևավորելով հաճախորդի մոտ պատկերացում վարսահարդարումից հետո ստացվելիք սանրվածքի վերաբերյալ: Սանրվածքի ընտրությունը մեծապես պայմանավորված է նաև հաճախորդի դեմքի, պարանոցի կառուցվածքով, ինչպես նաև նրա տարի-քով և նախասիրությամբ:

Հետևելով հիգիենայի կանոններին՝ մազերը լվանում են:

Հանդիսավոր բարդ սանրվածք իրականացնելու համար վարսահարդարը ձեռքի տակ պետք է ունենա ուժեղ ֆիքսացիայով լաք, մուս, գամասեղներ, անտեսանելի ամրակներ /НЕВИДИМКА/, մազակալներ և զարդարանքներ: Աշխատանքային գործիքներից՝ մազաբաժանման և մազերը զգելու սանրեր, խոզանակ՝ հարդարելու, վարսահարդարիչ, էլեկտրափաթուկ: Բարդ հանդիսավոր սանրվածքներ ստանալու համար մազերը պետք է նախապես հարդարել կամ գանգրացնել համապատասխան սարքերով: Մազերը կարող են լինել ամբողջությամբ կամ մասամբ հավաքված: Ընտրված սանրվածքը պետք է թափցնի հաճախորդի արտաքին թերությունները՝ փոխարենն ընդգծի նրա գեղեցկությունը:

Գործնական աշխատանք

Կատարել մազերի նախապատրաստում սանրվածքի համար՝ ըստ հրահանգի:

Թեմա 1.2 Նյութերի, գործիքների և օժանդակ պարագաների ընտրում ու օգտագործում՝ պահպանելով ֆայլերի հաջորդականությունը

Յուրաքանչյուր պարզ հանդիսավոր սանրվածք կատարելու համար անհրաժեշտ է ունենալ լավ ֆիքսացիայի լաք, մուս, ոսկ: Մազերի անհրաժեշտ ձևը ստանալու համար/ուղիղ կամ ալիքավոր/ պետք է ունենալ վարսաարդուկ, վարսահարդարիչ, էլեկտրափաթուկներ տարբեր մակերևույթներով/ հարթ, ակոսավոր, տարբեր չափերի /: Օժանդակ պարագաները նույնպես անփոխարինելի են վերջական արդյունքին հասնելու համար: 1

Օգտագործվում են անտեսանելի ամրակներ/НЕВЕДИМКИ, ШПИЛЬКИ/

էլաստիկ կապեր/РЕЗИНКИ/, տարբեր գույների ցանցեր, արհեստական մազափունջներ, դեկորատիվ ամրակներ:

Գործնական աշխատանք

Կատարել նյութերի, գործիքների և օժանդակ պարագաները ընտրություն:

Ներկայացնել կատարվելիք գործընթացի հաջորդականությունը:

Թեմա 1.3 Պարզ հանդիսավոր սանրվածքի ձևավորում

Մեկ կտրվածքի հիման վրա հնարավոր է մոդելավորել տարբեր սանր- վածքներ: Օրինակ՝ «կառե» կտրվածքն ունի ներկայացման տասնյակ տար- բերակներ: Սանրվածքին թարմություն կարող է հաղորդել շերտաներկումը /մուխրովկան/, կոլորիտովկան, տարբեր տեսակի ֆակտային մագափնջե- րը և այլն:



Մեկ կտրվածքի հիման վրա տարբեր սանրվածք- ների մոդելավորում:

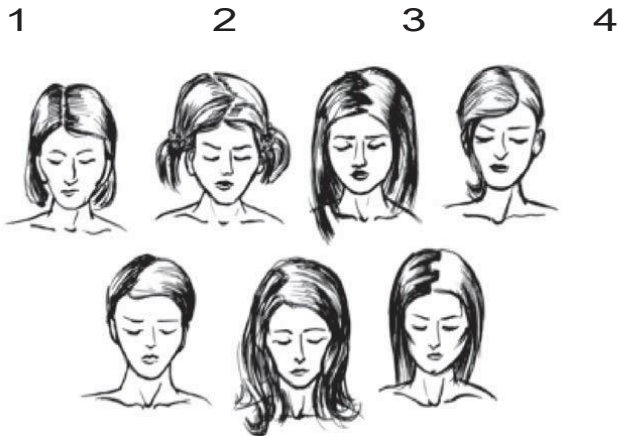

Փոփոխելով միայն բաժուկի ուղղությունը և ձևը՝ նույն սանրվածքին կարելի է թարմություն հաղորդել:

1. Թեֆ բաժուկ, 2. Կայծականման բաժուկ, 3. Ջիգգազանման բաժուկ,
4. 60-րվականների բաժուկ, 5. Անկյունագծային բաժուկ, 6. Անհամաչափ բաժուկ,
7. Շախմատանման բաժուկ:

Սանրվածքներ՝ երկար մագերից
Երկար մագերից հնարավոր է ստանալ բազմազան սանրվածքներ

Դասական սանրվածք՝
երկար մազերից:

Պարզ սանրվածքներ՝ երկար
մազերից:



Սանրվածքներ՝ մագակալի օգնությամբ: Ֆրանսիական հյուսիս: Հավաքած մազեր:



Ֆրանսիական
հանգույց:

Դասական
փունջ:

Ֆրանսիական խեցի:

Հարցեր

Ինչպե՞ս կարելի է մեկ սանրվածքի հիման վրա ստանալ մեկ ուրիշ
սանրվածք:-----

Ներկայացնել սանրվածքների տեսակներից, որոնք կիրառվում է պարզ
հանդիսավոր սանրվածքներ ստանալու համար:-----



ՄԱՋԵՐԻ ԼՎԱՑՈՒՄ, ՉՈՐԱՑՈՒՄ

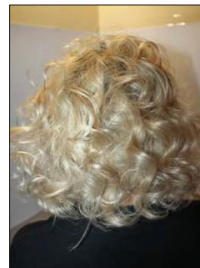
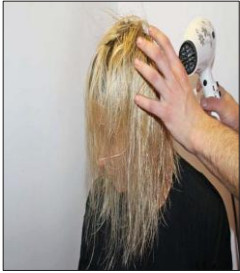

Մազերի հարդարումն փաթաթուկով



ՄԱԶԵՐԻ ՀԱՐԴՆՈՐԱՐՈՒՄ ԴԻՖՈՒԶՈՐՈՎ

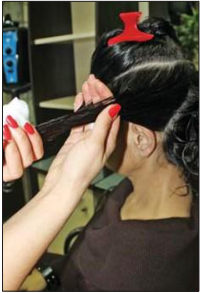

Արդյունք 2. Ձևավորել բարդ հանդիսավոր սանրվածքներ
սԹԵՄԱ 2.1 Մազերի նախապատրաստում համապատասխան սանրվածքի համար

Այսօր վարսահարդարը հնարավորություն ունի անհրաժեշտության դեպքում հանախորդի մազերը երկարացնել կամ դրանք խտացնել: Այս գործընթացը կարող ենք իրականացնել՝ նախապես ձեռքի տակ ունենալով սվյալ հանախորդի մազի գույնին և որակին համապատասխան շինյուն-մազավունջ: Շինյուն-մազավունջերն ունեն փոքրիկ, սանրանման մազակալներ, որոնց միջոցով ամրացվում են հանախորդի մազերին: Ամ-բացվող հատվածը գգում են և ֆիքսում լաֆով: Մազերն ամբողջությամբ հավաքած սանրվածքները լինում են սիմետրիկ /համաչափ/ և ասիմետ-րիկ /անհամաչափ/: Համաչափ են /սիմետրիկ/ այն սանրվածքները, որոնց դեպքում և՛ աջ, և՛ ձախ հատվածները նույնությամբ կրկնվում են: Ան-համաչափ /ասիմետրիկ/ սանրվածքների դեպքում՝ աջ և ձախ կողմերը իրարից տարբերվում են: Եթե սանրվածքի համար հարկավոր են գանգուր մազեր՝ փաթաթված վարսափաթաթուկով, ապա հարկավոր է հանախորդի մազերը լվանալ, սրբիչով չորացնել, այնուհետև մազերին տարածել մոսս՝ ֆիքսացիա հաղորդելու նպատակով: Կատարել մազաբաժանում: Փաթաթ-վող մազավունջերը վերցնում են հնարավորինս բարակ, որպեսզի շուտ չո-բանան: Մազերը փաթաթում են ներքևից վերև: Փաթաթելուց հետո հանա-խորդին նստացնում են չորանոցի տակ, որը պետք է ապահովի $50^{\circ}-60^{\circ}\text{C}$ ջերմություն: Չորանալուց հետո, որը տևում է 30-45 րոպե, թողնում ենք ևս 5 րոպե, որպեսզի մազերը սառչեն և հետո նոր միայն ֆանդում ենք վար-սափաթաթուկները: Սկսում են ֆանդել այն հերթականությամբ, ինչ հեր-թականությամբ փաթաթել են:

Հավաքված բարդ սանրվածքների թվին է պատկանում նաև «պոչը»: Որքան մազերը կարճ են, այնքան ֆիչ ֆանակությամբ մազ են տրամադ-րում պոչը հավաքելուն և հակառակը, եթե մազերը երկար են, ապա պոչը հավաքվում է մեծ ֆանակությամբ մազերով: Այն հավաքվում է գլխի այն հատվածում, որտեղ պետք է լինի սանրվածքի ամենածավալուն մասը: Սա-նրվածքն ամբողջությամբ կարող է լինել աջ կամ ձախ հատվածում: Այս դեպքում պոչը կապում են նախընտրելի կողմում: Մեկ սանրվածքի համար կարելի է ունենալ մի ֆանի պոչեր, բայց անկախ հավաքվող պոչի տեղից և ֆանակից՝ սանրվածքը գլխի վրա պետք է երևա որպես մեկ ամբողջու-թյուն՝ ապահովելով գեղարվեստական հաշակ և հանդես գալով որպես գեղեցիկ կոմպոզիցիա:

Իրենց սեռային նրբություններով հարսանեկան սանրվածքները մյուս բարդ և հանդիսավոր սանրվածքներից առանձնանում են: Հարսնացուներ-ն իրենց պսակադրության օրը ցանկանում են լինել յուրահատուկ, գե-ղեցիկ և անկրկնելի: Վարսահարդարից պահանջվում են մեծ հիգիենա՝ այդ օրը հարսնացուի համար ներկայանալի տեսք ապահեվելու համար: Պարզ հավաքված սանրվածքը նույնիսկ պետք է լինի հոխ: Հարսանեկան արա-րողությունը ռոմանտիկ երևույթ է, և հարսի սանրվածքն էլ պետք է հա-մապատասխանի այդ ռոմանտիկ մթնոլորտին: Հարսանեկան սանրվածք անբաժան մասն են կազմում գարդերը: Դրանց միջոցով հնարավոր է թա-ֆցնել սանրվածքի որոշ թերությունները /եթե դրանք, այնուամենայնիվ, ի հայտ են եկել/ և հմայք հաղորդել դրան: Այդպիսի մի-ջոցներից են թագը, փայլուն ֆարերը, մարգարիտները, բնական կամ արհեստական ծաղիկներ-ը, ժապավենը և այլն: Չարդարանքը պետք է համապատասխանեցնել թե՛ հագուստին և թե՛ սանրվածքին: Չարդարանքի ծավալը կախված է սանր-վածքի ծավալից:

Ավարտուն սանրվածքը պետք է լինի հարթ, առանց ավելորդ մազմզուկ-ների /դրանք կարող ենք հարթացնել լաֆի և սանրի օգնությամբ/: Հանդի-սավոր բարդ սանրվածքների ժամանակ հանախ մազերին ծավալ հաղոր-դելու համար անհրաժեշտություն է առաջ գալիս դրանք գգելու: Քանի որ գգված հատվածի արտաֆին շերտը պետք է լինի շատ հարթ, այդ պատճա-ռով թողնում են մի օժանդակ մազավունջ՝ գգված հատվածը ծածկելու հա-մար: Հանախորդի արտաֆին տեսքի լիարժեքությունը կապահովվի, եթե վարսահարդարումը զուգակցվի համապատասխան դիմահարդարման հե

Հարցեր

Թեմա 2.2 Նյութերի, գործիքների և օժանդակ պարագաների ընտրում ու օգտագործում՝ պահպանելով ֆայլերի հաջորդականությունը
Գործնական աշխատանք

Ընտրել նյութերը, գործիքները և օժանդակ պարագաները, որոնք ահրաժեշտ են գործընթացը կատարելու համար:

Ներկայացնել աշխատանքի կատարման հերթականությունը:

Թեմա 2.3 Բարդ հանդիսավոր սանրվածքի ձևավորում՝ կարճ մազերի համար

Սանրվածքներ կարճ մազերից



Դասական կարճ սանրվածք:



Էլեգանտ սանրվածք:



«Կառե» երկու երկարությամբ



:



Ռոմանտիկ սանրվածք է»

Շերտավոր «կառե



Դասական «կառե»



Միջին երկարության «կառե»

Գործնական աշխատանք

Հաճախորդը Ձեզ է դիմել խորհրդով, որպեսզի օգնեք իրեն ընտրելու բարդ հանդիսավոր սանրված կարն մազերի համար: Ի՞նչ ֆայլեր կձեռնարկեք: Որտեղի՞ց կսկսեք ձեր աշխատանքը: Ներկայացրե՛ք այն ու մեկնաբանե՛ք:

Թեմա 2.4 Բարդ հանդիսավոր սանրվածքի ձևավորում՝ երկար մազերի համար:

Վարսավիր-վարպետը կտրվածքի պահին նման է նկարչի, իսկ սանրված ստեղծելու գործընթացում վերափոխվում է ֆանդակագործի:

Կյանքում լինում են այնպիսի իրավիճակներ, երբ սովորական հարդարանքը բավարար չէ ավելի գեղեցիկ և արտաոց ներկայանալու: Այս դեպ- քում հաճախորդը դիմում է վարսահարդարի օգնությանը՝ ավելի հետա- քրքիր ու հանդիսավոր սանրվածք ունենալու համար: Զրույցի մի ջոջով վարսահարդարը պետք է փորձի հասկանալ, թե հաճախորդն ինչ ունի սանրվածք է նախընտրում: Շատ կարևոր է նաև պարզել, թե ի՞նչ հագուստ է կրելու հաճախորդը և թե ի՞նչ դերում է հանդես գալու: Մինչ աշխատանքի սկսելը պետք է նկարագրել սանրվածքը՝ ձևավորելով հաճախորդի մոտ պատկերացում վարսահարդարումից հետո ստացվելիք սանրվածքի վե- րաբերյալ: Սանրվածքի ընտրությունը մեծապես պայմանավորված է նաև հաճախորդի դեմքի, պարանոցի կառուցվածքով, ինչպես նաև նրա տարի- քով և նախասիրությամբ:

Հետևելով հիգիենայի կանոններին՝ մազերը լվանում են:

Հանդիսավոր բարդ սանրվածք իրականացնելու համար վարսահարդարը ձեռքի տակ պետք է ունենա ուժեղ ֆիֆսացիայով լաֆ, մուս, գամասեղներ, անտեսանելի ամրակներ /*НЕВИДИМКА*/, մազակալներ և զարդարանքներ: Աշխատանքային գործիքներից՝ մազաբաժանման և մազերը գգելու սանրեր, խոզանակ՝ հարդարելու, վարսահարդարիչ, էլեկտրափաթուկ: Բարդ հանդիսավոր սանրվածքներ ստանալու համար մազերը պետք է նախապես հարդարել կամ գանգրացնել համապատասխան սարքերով:

Մազերը կարող են լինել ամբողջությամբ կամ մասամբ հավաքված:

Ընտրված սանրվածքը պետք է թափցնի հաճախորդի արտաքին թերությունները՝ փոխարենն ընդգծի նրա գեղեցկությունը:

Այսօր վարսահարդարը հնարավորություն ունի անհրաժեշտության դեպքում հաճախորդի մազերը երկարացնել կամ դրանք խտացնել: Այս գործընթացը կարող ենք իրականացնել՝ նախապես ձեռքի տակ ունենալով տվյալ հաճախորդի մազի գույնին և որակին համապատասխան շինյուն-մազափուլ: Շինյուն- մազափուլներն ունեն փոքրիկ, սանրանման մազակալներ, որոնց միջոցով ամրացվում են հաճախորդի մազերին: Ամրացվող հատվածը գգում են և ֆիֆսում լաֆով: Մազերն ամբողջությամբ հավաքած սանրվածքները լինում են սիմետրիկ /համաչափ/ և ասիմետրիկ /անհամաչափ/: Համաչափ են /սիմետրիկ/ այն սանրվածքները, որոնց դեպքում և՛ աջ, և՛ ձախ հատվածները նույնությամբ կրկնվում են: Ան- համաչափ /ասիմետրիկ/ սանրվածքների դեպքում՝ աջ և ձախ կողմերը իրարից տարբերվում են: Եթե սանրվածքի համար հարկավոր են գանգուր մազեր՝ փաթարված վարսափաթաթուկով, ապա հարկավոր է հաճախորդի մազերը լվանալ, սրբիչով չորացնել, այնուհետև մազերին տարածել մուս՝ ֆիֆսացիա հաղորդելու նպատակով: Կտարել մազաբաժանում: Փաթաթ- վող մազափուլները վերցնում են հնարավորինս բարակ, որպեսզի շուտ չո- րանան: Մազերը փաթաթում են ներքևից վերև: Փաթաթելուց հետո հաճա- խորդին նստացնում են չորանոցի տակ, որը պետք է ապահովի 50°-60° C ջերմություն:

Չորանալուց հետո, որը տևում է 30-45 րոպե, թողնում ենք ևս 5 րոպե, որպեսզի մազերը սառչեն և հետո նոր միայն ֆանդում ենք վար- սափաթաթուկները: Սկսում են ֆանդել այն հերթականությամբ, ինչ հերթականությամբ փաթաթել են:

Հավաքված բարդ սանրվածքների թվին է պատկանում նաև «պոչը»: Որքան մազերը կարճ են, այնքան քիչ ֆանակությամբ մազ են տրամադ- րում պոչը հավաքելուն և հակառակը, եթե մազերը երկար են, ապա պոչը հավաքվում է մեծ ֆանակությամբ մազերով: Այն հավաքվում է գլխի այն հատվածում, որտեղ պետք է լինի

սանրվածքի ամենածավալուն մասը: Սանրվածքն ամբողջությամբ կարող է լինել աջ

կամ ձախ հատվածում: Այս դեպքում պոչը կապում են նախընտրելի կողմում: Մեկ սանրվածքի համար կարելի է ունենալ մի ֆանի պոչեր, բայց անկախ հավաքվող պոչի տեղից և ֆանակից՝ սանրվածքը գլխի վրա պետք է երևա որպես մեկ ամբողջություն՝ ապահովելով գեղարվեստական նաշակ և հանդես գալով որպես գեղեցիկ կոմպոզիցիա:

Իրենց սեփական նրբություններով հարսանեկան սանրվածքները մյուս բարդ և հանդիսավոր սանրվածքներից առանձնանում են: Հարսնացուներն իրենց պսակադրության օրը ցանկանում են լինել յուրահատուկ, գեղեցիկ և անկրկնելի: Վարսահարդարից պահանջվում են մեծ հիգիենա՝ այդ օրը հարսնացուի համար ներկայանալի տեսք ապահովելու համար: Պարզ հավաքված սանրվածքը նույնիսկ պետք է լինի հոխ: Հարսանեկան արարողությունը ոռոմանտիկ երևույթ է, և հարսի սանրվածքն էլ պետք է հա- մապատասխանի այդ ոռոմանտիկ մթնոլորտին: Հարսանեկան սանրվածքի անբաժան մասն են կազմում գարդերը: Դրանց միջոցով հնարավոր է թա- ֆցնել սանրվածքի որոշ թերությունները /եթե դրանք, այնուամենայնիվ, ի հայտ են եկել/ և հմայք հաղորդել դրան: Այդպիսի մի ջոցներից են թագը, փայլուն ֆարերը, մարգարիտները, բնական կամ արհեստական ծաղիկները, ժապավենը և այլն: Չարդարանքը պետք է համապատասխանեցնել թե՛ հագուստին և թե՛ սանրվածքին: Չարդարանքի ծավալը կախված է սանր- վածքի ծավալից:

Ավարտուն սանրվածքը պետք է լինի հարթ, առանց ավելորդ մազմզուկների /դրանք կարող ենք հարթացնել լաֆի և սանրի օգնությամբ/: Հանդիսավոր բարդ սանրվածքների ժամանակ հանախ մազերին ծավալ հաղորդելու համար անհրաժեշտություն է առաջ գալիս դրանք գեղուն:

Քանի որ գզված հատվածի արտաֆին շերտը պետք է լինի շատ հարթ, այդ պատճառով թողնում են մի օժանդակ մազափունջ՝ գզված հատվածը ծածկելու համար: Հանախորդի արտաֆին տեսքի լիարժեքությունը կապահովվի, եթե

վարսահարդարունը զուգակցվի համապատասխան դիմահարդարման հետ:

Հարցեր

Նկարագրե՛ք մազերի հարդարում «բրաշինգ» մեթոդով:-----

Նկարագրե՛ք մազերի գգում և «տուպիրովկա» մեթոդը:-----

Գործնական աշխատանք

Հանախորդը Ձեզ է դիմել խորհրդով, որպեսզի օգնեք իրեն ընտրելու բարդ հանդիսավոր սանրվածք երկար մազերի համար : Ի՞նչ ֆայլեր կձեռնարկեք: Որտեղի՞ց կսկսեք ձեր աշխատանքը: Ներկայացրե՛ք այն ու մեկնաբանե՛ք:

Թեմա 2.5 Բարդ հանդիսավոր սանրվածքի ձևավորում՝ միջին երկարության մազերի համար

Գործնական աշխատանք

Հանախորդը Ձեզ է դիմել խորհրդով, որպեսզի օգնեք իրեն ընտրելու բարդ հանդիսավոր սանրվածք միջին երկարության մազերի համար : Ի՞նչ ֆայլեր կձեռնարկեք: Որտեղի՞ց կսկսեք ձեր աշխատանքը: Ներկայացրե՛ք այն ու մեկնաբանե՛ք:

Թեմա 2.6 Հարսանեկան սանրվածքի ձևավորում

Գործնական աշխատանք

Հանախորդը Ձեզ է դիմել խորհրդով, որպեսզի օգնեք իրեն ընտրելու հարսանեկան սանրվածք: Ի՞նչ ֆայլեր կձեռնարկեք: Որտեղի՞ց կսկսեք ձեր աշխատանքը: Ներկայացրե՛ք այն ու մեկնաբանե՛ք: